WEEKBLAD
BELGIE : 6 FR.
NEDERLAND : 40 cts

24 OKTOBER 1952. Nr 107
3e JAAR — 20 BLADZ.

Mickey magazine

Walt Disney

**

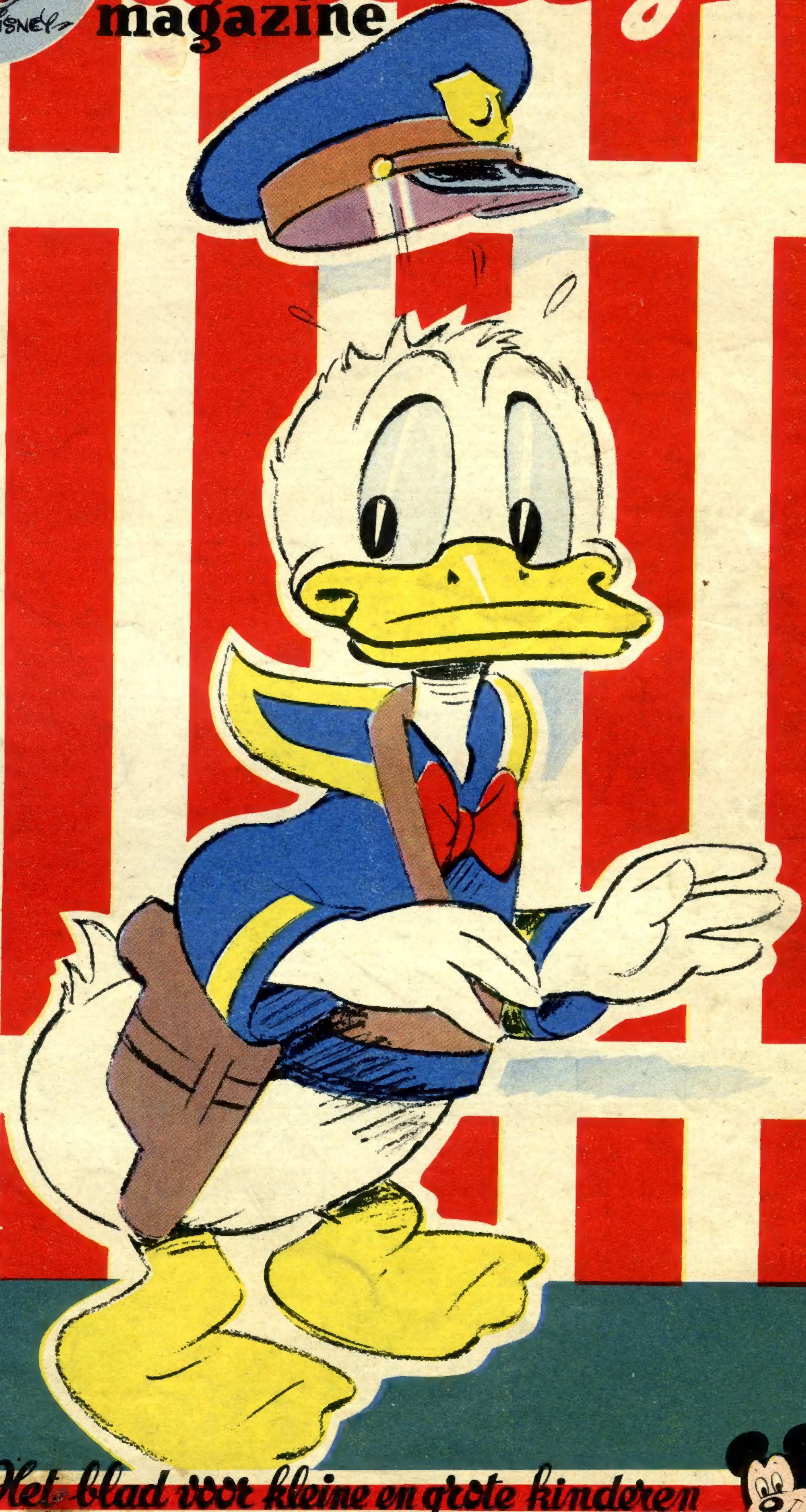

Het blad voor kleine en grote kinderen

Mickey Club

Sommige clubleiders hebben me geschreven om me te vragen of ik niet een paar gezelschapsspelen wist om het goede Mickey-vuur bij de leden aan te houden. Hieronder vinden ze zo'n paar spelen.

1. Het averechts mannetje.

De clubleider of een lid dat als spelleider aangeduid wordt, plaatst de hele afdeling tegenover zich. De spelleider gebiedt en... de leden doen nu juist 't omgekeerde. B.v. wanneer de spelleider roept : « rechtstaan ! » gaat de gehele groep zitten. Blijft er iemand rechtstaan, dan wordt hij uitgeschakeld. Wie er laatst in 't spel blijft, wint. Dit spel kan natuurlijk gecompliceerd worden door verscheidene dingen tegelijk te bevelen. B.v. linkerarm omhoog, en rechterarm omlaag. Dit is wel een leuk spelletje, maar de spelleider moet handig te werk gaan.

2. Het kellnerspelletje.

Dit spel is voor een groepje van hoogstens tien leden. Grotere clubjes kunnen zich natuurlijk in verscheidene groepen indelen. Een der leden van de afdeling wordt « de kellner ». De leden scharen zich in een kring rond de kellner. Deze heeft een velletje papier en potlood bij en noteert de bestellingen : b.v. een limonade, een ijsje, enz., enz. De spelers kunnen om het even welke dranken bestellen. Nu gaat de kellner even weg en ondertussen veranderen de leden, die de klanten voorstellen, van plaats. Als nu de kellner terug mag keren, dan moet hij kunnen zeggen voor wie de verschillende dranken bestemd zijn.

Nieuwe leiders

ESSEN

Clubje 215 : SUYKERBUYK Eliza, Rinkvenstraat, 4.

WAASMONT

Clubje 216 : L'HOEST Daniël, Walsebetsstraat, 5.

HALLE

Clubje 217 : MARCELIS Liliane, Tulpenlaan, 16.

Mickey roept op...

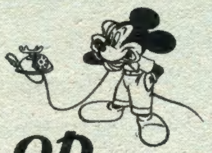

Hallo ! hallo ! mijn alleraardigste vriendjes en vriendinnetjes!

Hebben jullie al eens kiespijn gehad ? Ik hoop niet want het is een onuitstaanbare pijn, vooral voor wie ongraag bij de tandarts gaat. Natuurlijk is dit niet het geval voor de moedige lezers van Mickey-Magazine. Een personnage die jullie goed kennen en die onlangs in een bedroevende situatie verkeerde, houdt er een andere mening op na.

— De duivel hale me ! kermde die morgen de grote boze Wolf. Ik heb vannacht geen oog geluikt!

— Hoezo, papa ? vroeg Wolfje in de hoop dat het geweten van zijn vader er voor iets tussen was.

Seke's geweten ? Loop door !

— Mijn tand ! Ach, wat doet die vreselijk pijn !

— Biggetje Practisch heeft me gisteren over een uitstekend tandarts gesproken, merkte Wolfje op.

— Ik wil met Biggetje Practisch geen uitstaans hebben, tenzij dan om hem op te eten. En nooit of nooit ziet me een tandarts !

— Maar de pijn zal nog verergeren, pa...

— Tot daar dan ! De tandartsen reken ik niet tot mijn vrienden !

's Anderen daags was het gezicht van de grote boze Wolf gezwollen. Om de pijn te stillen bond hij zich een halsdoek om het hoofd. Met dit halsdoek — 't was een lichte blauwe — zag hij er uit als een paasei. Maar Seke Wolf stoorde er zich niet aan: een ander probleem zat hem dwars. Hij kon nu niet meer eten, tenzij een of andere brij. Geen vlees , dat was nu te hard voor zijn gebit.

Seke stelde zich de vraag of hij zich voortaan zoals de paarden met haver zou voeden, ofwel met gras zoals de koeien, dan zou zijn reputatie van grote boze Wolf er gauw gaan onder lijden. Een tijd van vrede en zegen zou voor de kippen en de biggetjes daarmee ingeluid worden.

Maar als het waar is dat Zeke Wolf niet van tandartsen houdt, dan houdt hij nog veel minder van gras of haver. Na een dwangvasten van twee weken en veel nutteloos doorstane pijn, moest hij tenslotte toch bij de tandarts aankloppen.

En wat denken jullie nu, zou Seke niet verstandiger gedaan hebben als hij daarmee maar begonnen was ?

Mickey

MICKEY'S BRIEVENBUS

● Het kenteken heb je reeds ontvangen, is 't niet, *LOCQUET Jeannine (Berchem-Oud)* ? Je mopje werd inderdaad reeds vroeger ingezodnen. Zend je er een ander in ? Met je « even testen » zal ik mijn voordeel wel eens doen. De ganse Disney-bent groet je !

● Mijn beste vriendinnetje *SOETERS Monique (Antwerpen)* bedacht me met enkele kamraadsels. Ik heb ze voor gebeurlijke opname in 't blaadje doorgegeven. Een flinke poot van me !

● Aan je mopje heb ik echt gesnoept *DROOGERS Georges (Gent)*, het was een smakelijk hapje, hoor! Ik zal 't maar in 't blaadje laten zetten, zodat de lezertjes er ook wat aan hebben !

● Als je 5 clubbonnetjes ingezonden hebt, ben je lid van de grote Mickey-club, *DE RONNE Magda (Antwerpen)*, en neem je deel aan de wekelijkse gratis-tombola. Wil je nu een boven-beste lid zijn, spaar dan uw centjes bijeen tot je wimpel, kenteken en postpapier kan bestellen. Da-ag en tot een volgende keer !

● Correspondentjes ! Wie onder jullie wil er met een Franstalig lid van de club corresponderen ? 't Betreft *DUBOIS Marcel, rue Ernest Delvaux, 8, Bois-de-Villers (Charleroi).*

MICKEY.

★★★★★★★★★★★★★★★★★★

DE VROLIJKE DIERGAARDE

OPGELET, FOTOINZENDERS!

In het volgend nummer verschijnt weer een groepje clubleden. Wij verzoeken de inzenders ons foto's te bezorgen die noch te flets, noch te donker zijn en waarvan de kopjes minstens anderhalve (1,5) cm meten. Knip de foto's vóór inzending op de afmetingen 2 × 3 cm !

Een niet alledaagse truuk!

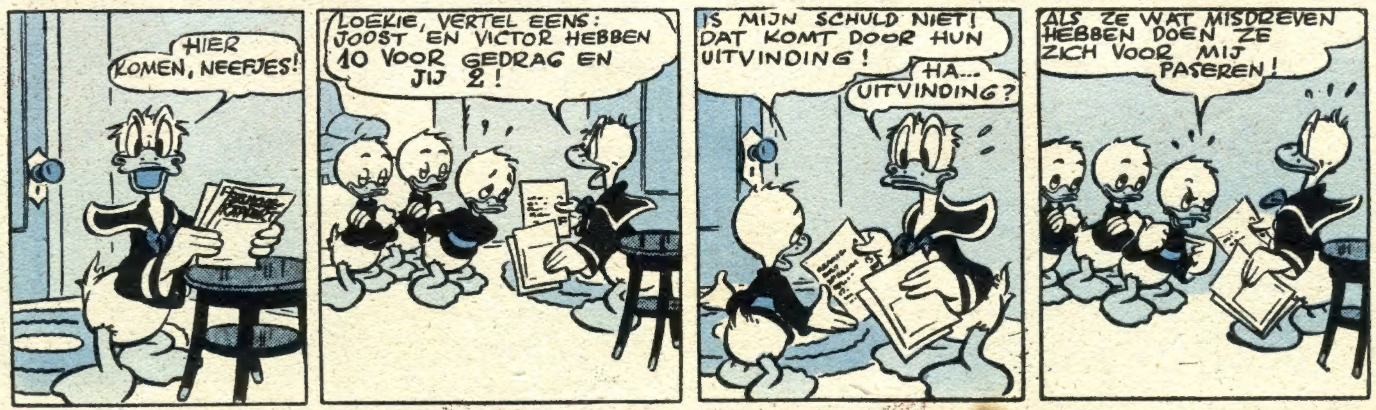

KLEINE TUUT

Door zijn dwaasheden heeft Kleine Tuut een grote boot tot zinken gebracht en de reputatie van zijn vader geschaad. De havenpolitie heeft Kleine Tuut gearresteerd en uit de haven verdreven met verbod er nog ooit terug te keren.

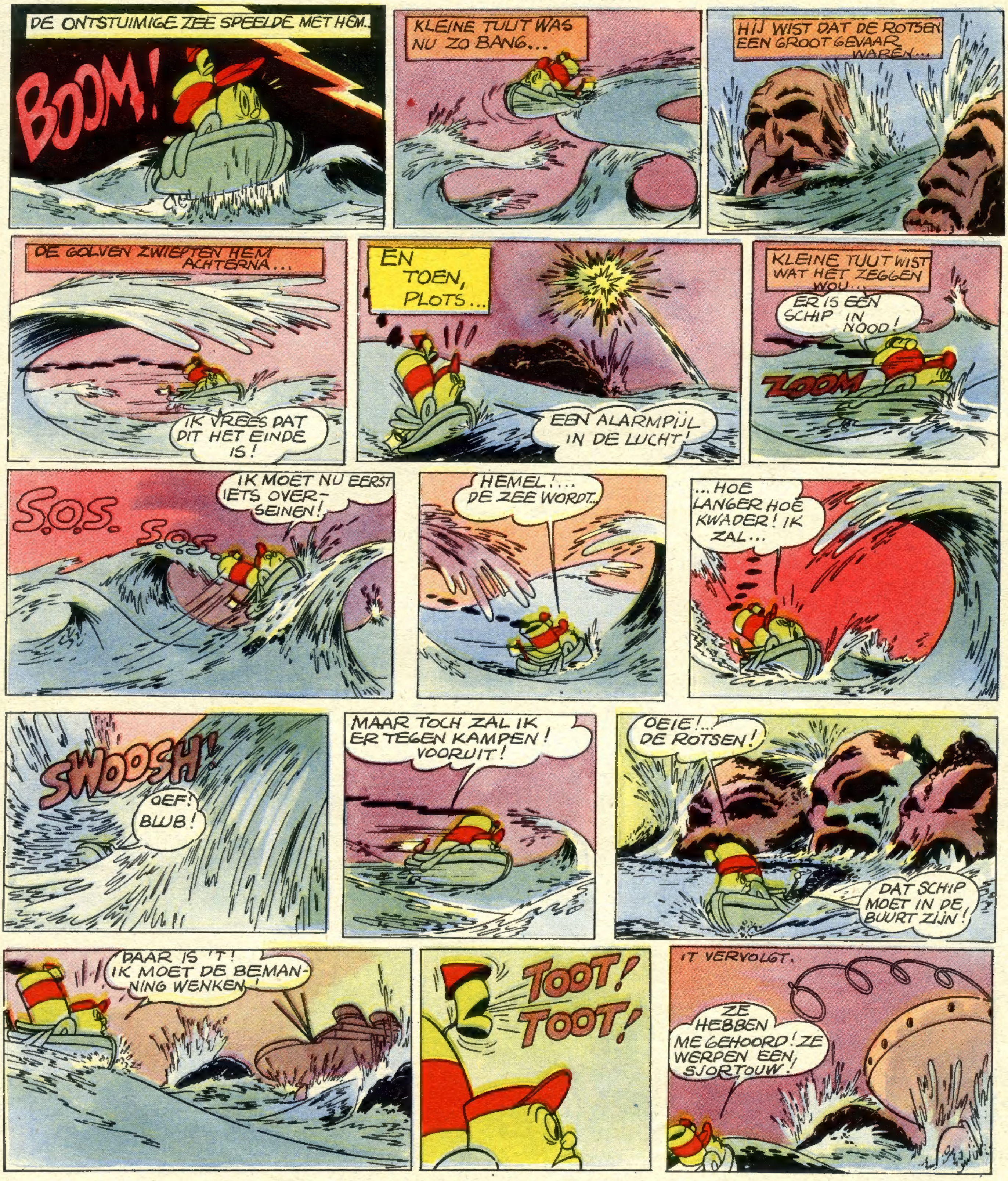

VOLGENDE WEEK : Een nieuw verhaal : DONALD BEZWEERT DE SLANGEN !

HET GEVLEUGELDE PAARD

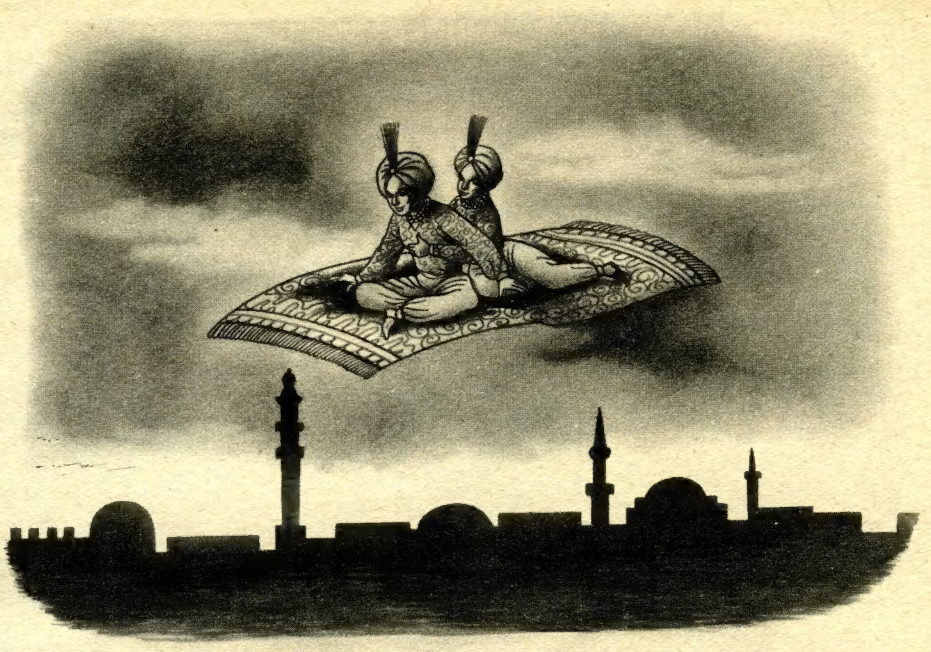

WAT ik jullie hier ga vertellen is lang geleden gebeurd. Toen heerste er over Perzië een machtig en rijk keizer.

Hij wist niet te zeggen tot waar zijn staten reikten en al evenmin hoe groot zijn schier onmetelijk fortuin was. Hij had twee zonen die even dapper en even knap waren. Toen de keizer meende dat de tijd gekomen was om zijn septer aan een jongere hand toe te vertrouwen, wist hij niet welke van zijn twee zonen te kiezen. De wet voorzag niet dat de oudste zoon noodzakelijk de troonopvolger moest zijn. In die tijd werd er volgens eeuwenoude tradities geleefd en in Perzië waren de tradities van de keizerlijke familie zo, dat zij aan de beste van de prinsen de troonsopvolging toekende.

De beste! Het geval was, dat de twee prinsen even schoon en ook even dapper waren en dat beiden hun vader zeer liefhadden en hem op een gelijke manier eerbiedigden. De keizer liet zijn vizier (eerste minister) roepen, die hem de raad gaf de prinsen aan een lastige proef te onderwerpen. Hij die er zich met eer zou doorworstelen, zou de waardigste zijn om de troonopvolging te verzekeren.

— Goed, zei de keizer. Maar waarin zal die proef bestaan ?

— U zou uw troon kunnen afstaan aan die van uw beide zonen welke u de Steen van Omar zou brengen, stelde de vizier voor.

— Die steen is in een ons onbekende plaats verborgen en, naar 't schijnt, bewaakt door duivelen! merkte de keizer op. Dit is, dunkt mij, een te zware en te gevaarlijke proef.

— Een andere proef zou niets bewijzen, wedervoer de vizier. Trouwens, de Steen van Omar is de enige edelsteen die nog aan uw schatten ontbreekt!

— Goed ! sprak de keizer. Er worde gehandeld volgens uw raad. Ik zal hen het vliegend matje meegeven, dan kunnen zij zich snel van 't ene naar 't andere eind van de wereld begeven. Maar hoe zullen zij de bergplaats van de steen vinden ?

— Juist daarin ligt de moeilijkheid, zei de vizier.

*

's Anderen daags vertrokken de twee prinsen Ze gingen op het vliegend matje zitten : Kalah, de oudste, vooraan en Azim, de jongste, achterop.

— Waarheen ? vroeg Azim.

— Naar Arabië, broeder. Ik heb gehoord dat de steen er in een afgelegen hol verborgen is.

Ze wuifden ten teken van afscheid en het tapijt tilde hen op. Als met een vliegtuig overvlogen zij de Arabische woestijn. Plots stak er een hevige wind op en Prins Azim werd van de mat gerukt en tuimelde naar beneden. Gelukkig werd hij opgevangen door een tak van een vijgelaar en bleef daar aan vasthaken. Azim bedankte Allah om die wonderbare redding en zocht van de boom te komen, hetgeen hem gelukte.

Maar toen merkte hij hoe, hoog in de lucht, het matje met Kalah verder vloog.

— Zie ik goed ? vroeg Azim zich af. Laat mijn broeder me aan mijn lot over ? O, ik begrijp : hij wil de steen vinden! En natuurlijk wil hij daardoor keizer worden! Maar... als de steen nu eens in deze woestijn te vinden was?...

Pas had hij die woorden uitgesproken, of hij hoorde een stem die vroeg :

— Wat doe je in deze woestijn ?

Een klein mannetje stond achter Azim. 't Leek wel een woestijndwergje, zo klein, dat Azim het in zijn brede hand kon houden. Azim antwoordde beleefd en vertelde door welke omstandigheden hij hier gekomen was.

— Het is dom van mijn broeder mij zo aan mijn lot over te laten, besloot hij. Had hij me gezegd, dat hij zielsgraag keizer zou worden, ik zou hem daarbij geholpen hebben. Maar ik merk, dat hij me niet zozeer liefheeft als ik dacht.

— Wat je daar zegt is zeer verstandige taal, merkte 't mannetje op. Je stelt broederliefde boven om het even welk voordeel, zelfs boven de keizerskroon ! Dat is enig, Azim, dat verdient zelfs, dat jij, en niet je broeder, keizer wordt ! Ken je de ruïnen van 't paleis van El Litham, in de berg van Turkije ? De Steen van Omar bevindt zich in de derde zaal !

— Ik neem aan, dat je waarheid spreekt, antwoordde Azim, maar hoe zou ik er ooit geraken?

— Daar zorg ik voor ! zei 't mannetje.

Hij klapte in de handen en... een gevleugeld paard verscheen uit de bodem.

— Klim er op, zei 't mannetje, 't brengt je waar je maar wilt.

— Maar... mijn broeder ? aarzelde Azim. Misschien is hij me vóór. En dan is 't best dat we de zaak zo laten.

— Je broeder zal nooit uit Arabië's woestijn raken ! Eeuwig zal hij er boven ronddolen ! Dat is zijn straf voor zijn broedernijd ! Ga, Azim !

De prins bedankte en wipte in 't zadel.

— Naar El Litham ! beval hij, en 't gevleugelde paard schoot hoog de lucht in en verdween als een raketvliegtuig !

Azim hield zich stevig vast aan zijn lange manen. Onderweg zag hij zijn broeder op het vliegend matje, dat steeds maar kringen in de hemel beschreef. Azim wilde Kalah ter hulp snellen, maar 't paard weigerde te gehoorzamen.

Azim bereikte 't paleis van El Litham, dat bijna geheel onder 't zand bedolven lag. Duivelen en dwergen lieten hem eerbiedig doorgaan, want zij kenden 't gevleugelde paard. In de derde zaal ontdekte hij de Steen van Omar, nam hem mee, wipte weer op het paard en beval :

— Naar Perzië, bij mijn vader !

De oude keizer was niet weinig verheugd toen zijn jongste zoon hem de edelsteen bracht. Hij schonk hem als beloning de troon en geheel Perzië juichte de jonge keizer toe. Azim bracht 't gevleugelde paard in de hoven van het paleis en beval :

— Heb dank voor wat je voor me deed ! Keer bij je meester terug en zeg hem dat ik broederliefde nu nog boven mijn keizerskroon stel !

Of de woestijndwerg de straf van Kalah ophief ? Misschien wel, misschien ook niet. De geschiedenis zwijgt er over.

Marc CHAVILIER.

De toekomstman keert terug!

Eega Beeva is de uitvinder van de « atoombrella », een schutstoestel tegen de atoombom. Professor Bardifals heeft proefnemingen met de atoombrella gedaan en deze hebben goede resultaten opgeleverd.

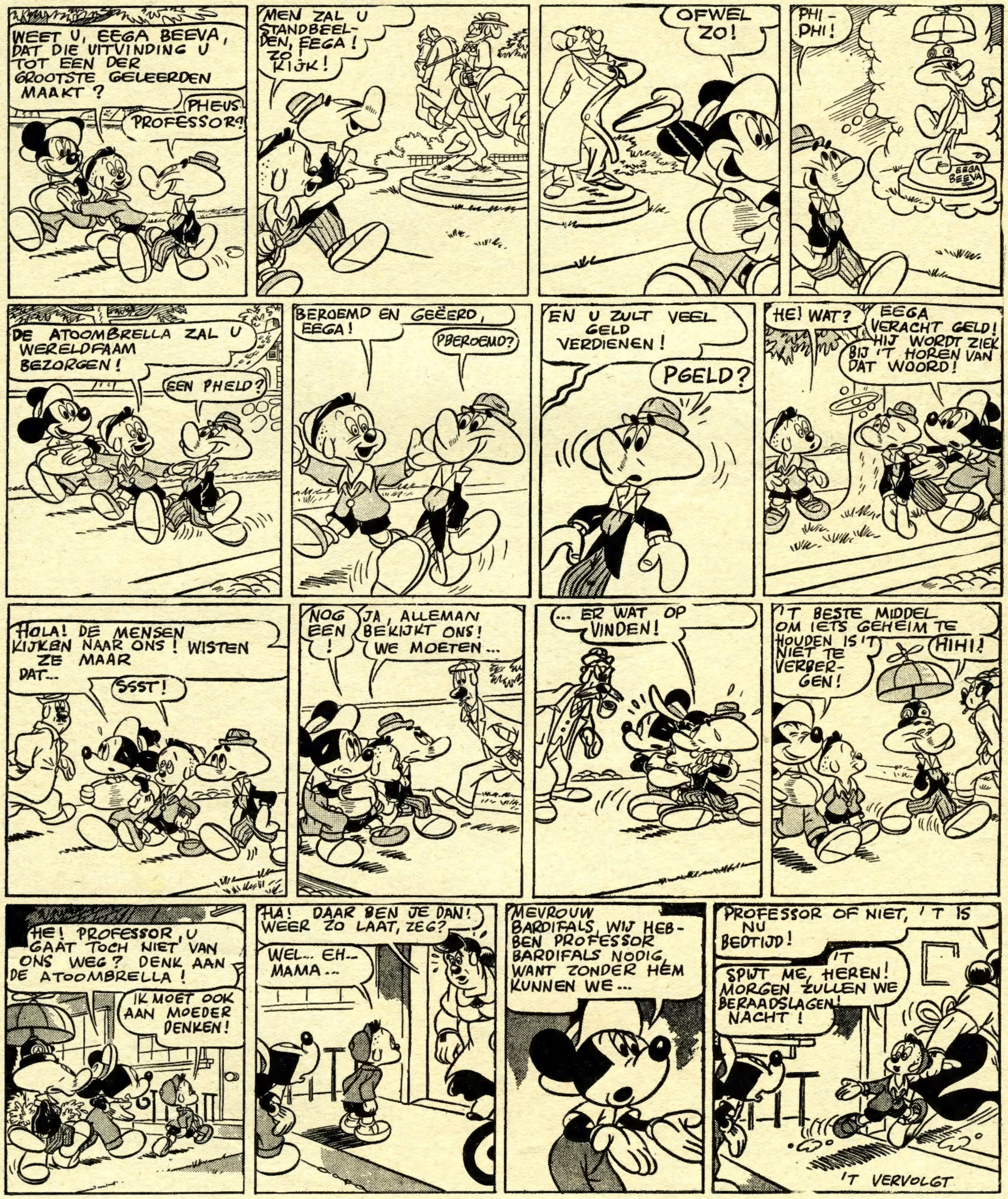

VOLGENDE WEEK: EEGA'S TANDEN PLEGEN VERRAAD!

Een bende dieven met Zwarte Pier aan 't hoofd hebben de paarden van kolonel Silliby weggevoerd. Mickey en Dingo, die met het onderzoek gelast werden, vallen in de macht der schurken en worden in een waterreservoir ingesloten. Maar een intelligente specht zorgt voor een opening in de wand van de reservoir.

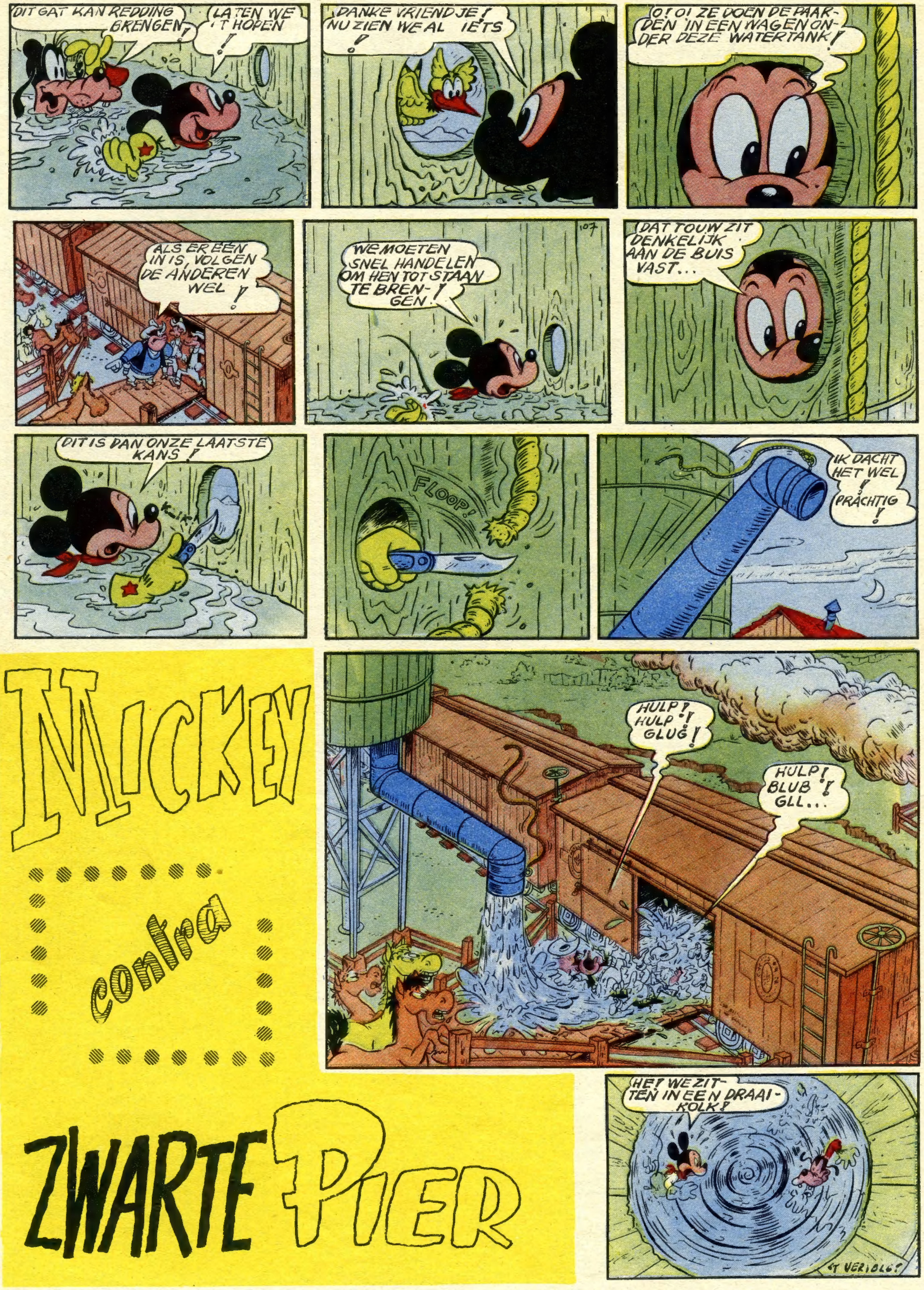

VOLGENDE WEEK : EEN VREEMD OUD MANNETJE !

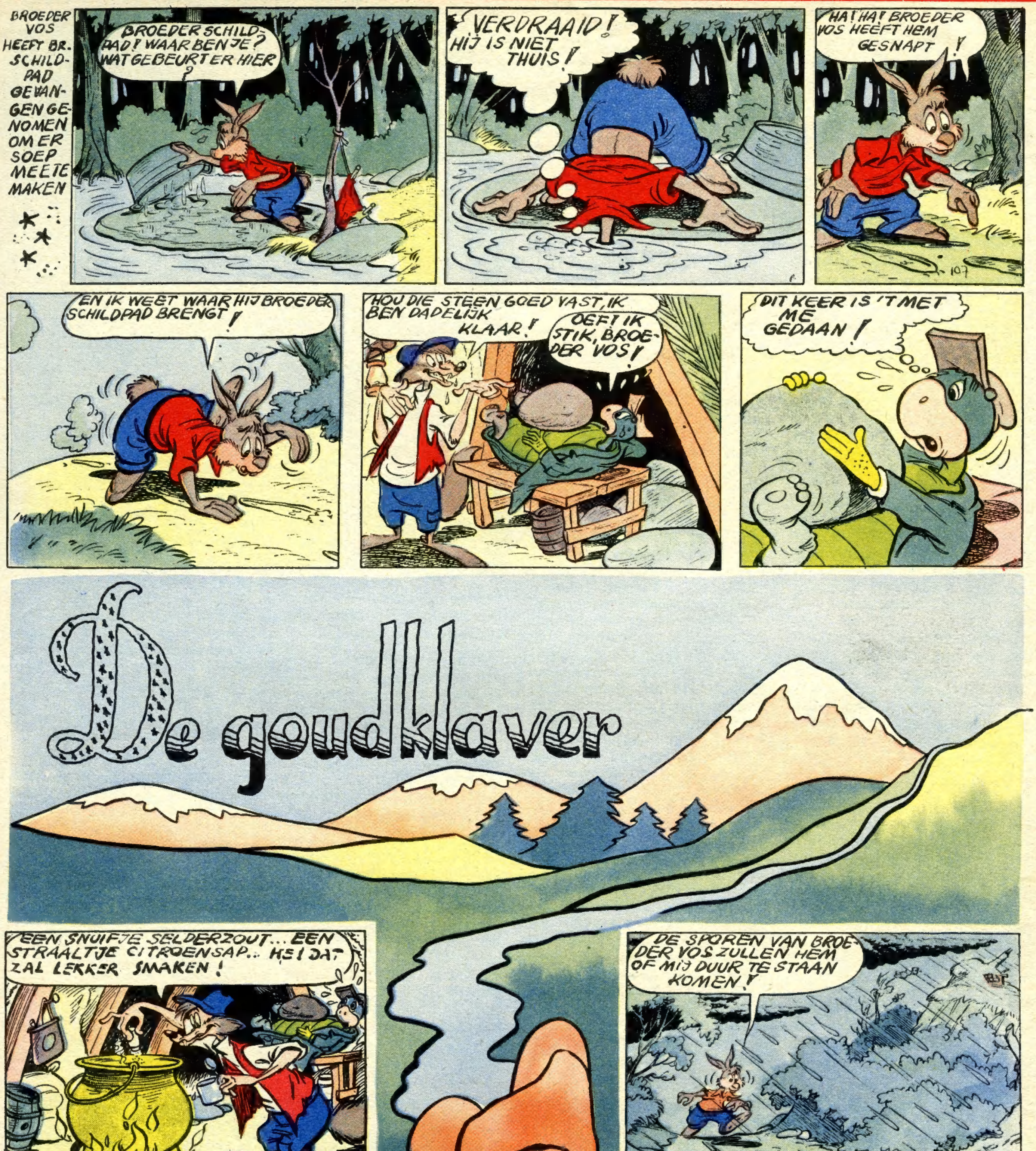
BROEDER VOS HEEFT BR. SCHILDPAD GEVANGEN GENOMEN OM ER SOEP MEE TE MAKEN
BROEDER SCHILDPAD? WAAR BEN JE? WAT GEBEURT ER HIER?
VERDRAAID! HIJ IS NIET THUIS!
HA! HA! BROEDER VOS HEEFT HEM GESNAPT!
EN IK WEET WAAR HIJ BROEDER SCHILDPAD BRENGT!
HOU DIE STEEN GOED VAST, IK BEN DADELIJK KLAAR!
OEF! IK STIK, BROEDER VOS!
DIT KEER IS 'T MET ME GEDAAN!
De goudklaver
EEN SNUIFJE SELDERZOUT... EEN STRAALTJE CITROENSAP... HE! DAT ZAL LEKKER SMAKEN!
DE SPOREN VAN BROEDER VOS ZULLEN HEM OF MIJ DUUR TE STAAN KOMEN!
IK MOET EEN MIDDEL VINDEN OM BROEDER SCHILDPAD TE REDDEN!
EENS KIJKEN... HIER MOET ZICH HET LENDENSTUK BEVINDEN... DAAR HET RIBBENSTUK... EN HIER DAN HET... HET...
ZAKEN DIE MEN TE GOED VOORBEREIDT, LOPEN SOMS MIS...
('T VERVOLGT)

2 Galeien

op de bodem van het meer!

Het Nemi Meer, even buiten Rome, ten zuidoosten van het Albano Meer, lokt steeds nog vele toeristen. In vroeger tijd was daar een goede reden voor : tot in 1928 lagen op de bodem van het meer de wrakken van twee schepen, welke de Romeinse keizer Caligula (37141 na C.) had laten bouwen om er weelderige, wellustige feesten te houden.

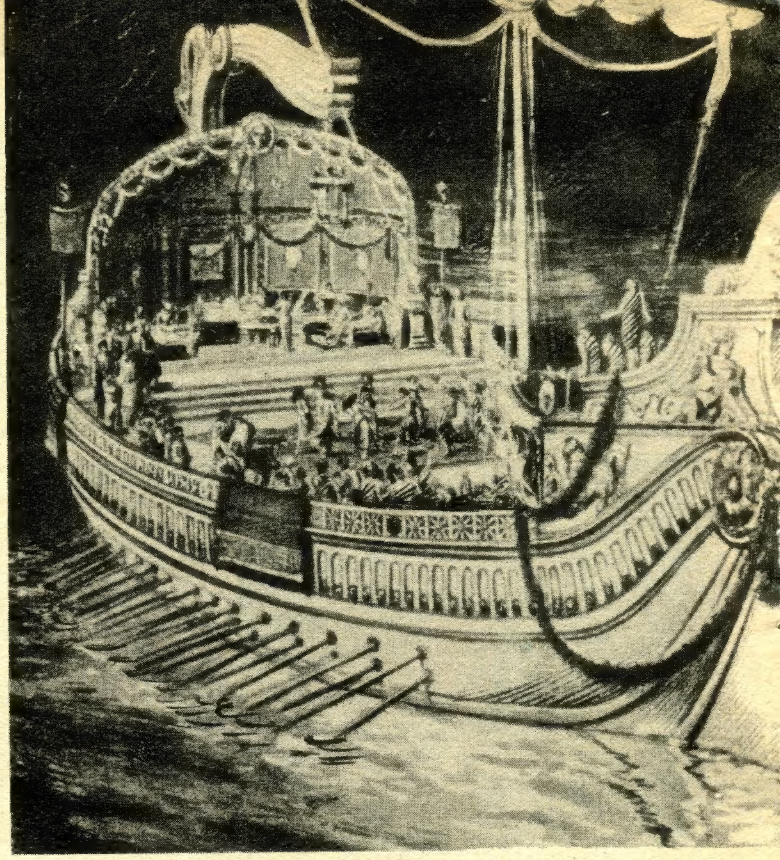

Caligula was de derde zoon van Germanicus. Keizer Tiberius had hem als een aangenomen kind in huis genomen. De eigenlijke naam van Caligula was Caïus Caesar. Om de populariteit der soldaten te winnen, droeg Caligula in het kamp van zijn vader het gewone Romeinse infanterieschoeisel : laarzen. Zo geraakte hij aan zijn krijgsnaam Caligula, want *caliga* betekent laars.

Tijdens de eerste acht maanden van zijn keizerschap toonde zich Caligula een wijs en matig man. Het Romeinse volk was dan ook blij, dat hij Tiberius was opgevolgd. Maar Caligula werd ziek en die ziekte bracht hem op de rand van het graf. Toen hij genezen was, had zich in Caligula een kentering ten kwade voorgedaan. Hij handelde als een waanzinnige, schrok voor geen enkele moord of dwaasheid terug en dreef de verkwistingslust zo op de spits, dat hij een marmeren stal liet bouwen voor zijn paard Incitatus. Hij hield zoveel van dit rijdier, dat hij 't tot consul zou benoemd hebben !

Hij had laten uitbazuinen, dat hij Groot-Brittannië zou binnenvallen. Hij beperkte zich echter bij een schijnvertrek. Hij verzamelde zijn legers in de haven van Boulogne en beval zijn soldaten er schelpjes op het strand op te rapen. Deze schelpjes deponeerde hij triomfantelijk in het Capitool, de sterke Romeinse burcht op de heuvel Capitolinus, en beweerde dat hij ze aan de overwonnen oceaan ontworsteld had !

Tiberius had vele schatten opgehoopt, maar Caligula zorgde er voor, dat ze in zijn handen smeltten als sneeuw voor de zon. Spoedig was de keizerlijke schatkist ledig. Toen nam Caligula zijn heil in het heffen van belastingen, maar meer nog in het afpersen van de bevolking. Dat was natuurlijk niet naar de zin van de Romeinse burgers. En ook niet naar de onze, want... aan die waanzinnige dankt de wereld het uitvaardigen van fiskale wetten !

Doch laten wij terugkeren bij de keizerlijke galeien die 1900 jaar lang op de bodem van het Nemi Meer bleven liggen. Men veronderstelde dat die twee schepen heel wat schatten inhielden. In 1466 poogde een Italiaans geleerde, Leo Battista Alberti, een van de twee galeien te lichten, echter te vergeefs. Pas honderd jaar later zou een andere Italiaan, Francesco De Marchi, militair ingenieur van beroep, het op zijn beurt wagen. Maar ook hier bleef succes uit.

't Scheen wel of niemand er nog ooit zin zou in hebben een ernstige poging te doen om ten minste een der galeien aan de klauwen van het Nemi Meer te ontrukken. In 1895 spanden zich echter Elisco Borghi en Vittorio Malfatti voor de wagen. Resultaat : onbegonnen werk !

In 1925 kwam een commissie tot stand, die voorgezeteld was door de senator Corrado Ricci. Men zou het beruchte Nemi Meer leegpompen. De werken begonnen de 20 October 1927 en reeds in September 1928 werd het eerste wrak opgehaald. De twee galeien werden op de oever gelicht in Juni 1929. Maar... van schatten geen spoor ! De galeien hadden slechts een archeologische waarde.

De eerste galei mat 65 m. bij 18 m.; de tweede was 66 m. lang en 22 m. breed. Beide galeien waren met eiken en dennehout geconstrueerd en de rompen waren versierd met dierkoppen, die tussen de tanden ringen droegen om het meertouw aan te knopen.

Net als in de weelderige Romeinse villa's waren er in die galeien slaapkamers, waterverwarmingstoestellen voor baden en al het comfort dat men toentertijd wensen kon.

Op deze schepen ontving de keizer uitsluitend zijn intieme vrienden. Op een dag werd hij andermaal door een vernielende waanzin gegrepen en... hij deed zijn galeien in de grond boren !

Korte tijd nadien zou hij vermoord worden door enkele Romeinen die hun bekomst hadden van zijn nukken, zijn wreedheid en zijn afpersingen.

Een uitgelezen schotel!

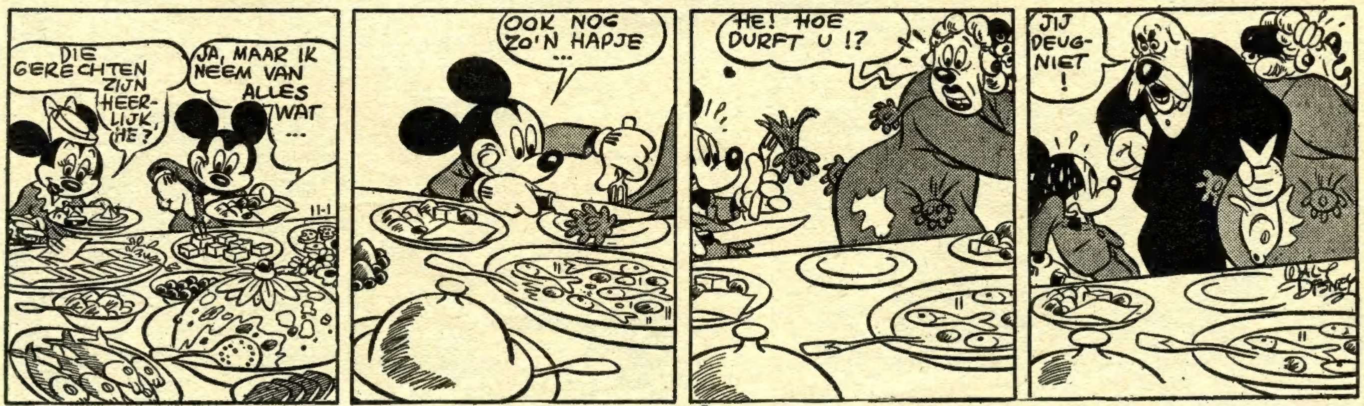

De Retroteleviseur

Om zijn neefjes Ferdy en Morty voor de geschiedenis te interesseren, heeft Mickey een toverlantaarn gemaakt die hij hen zoekt te doen houden voor een machine om in 't verleden terug te keren.

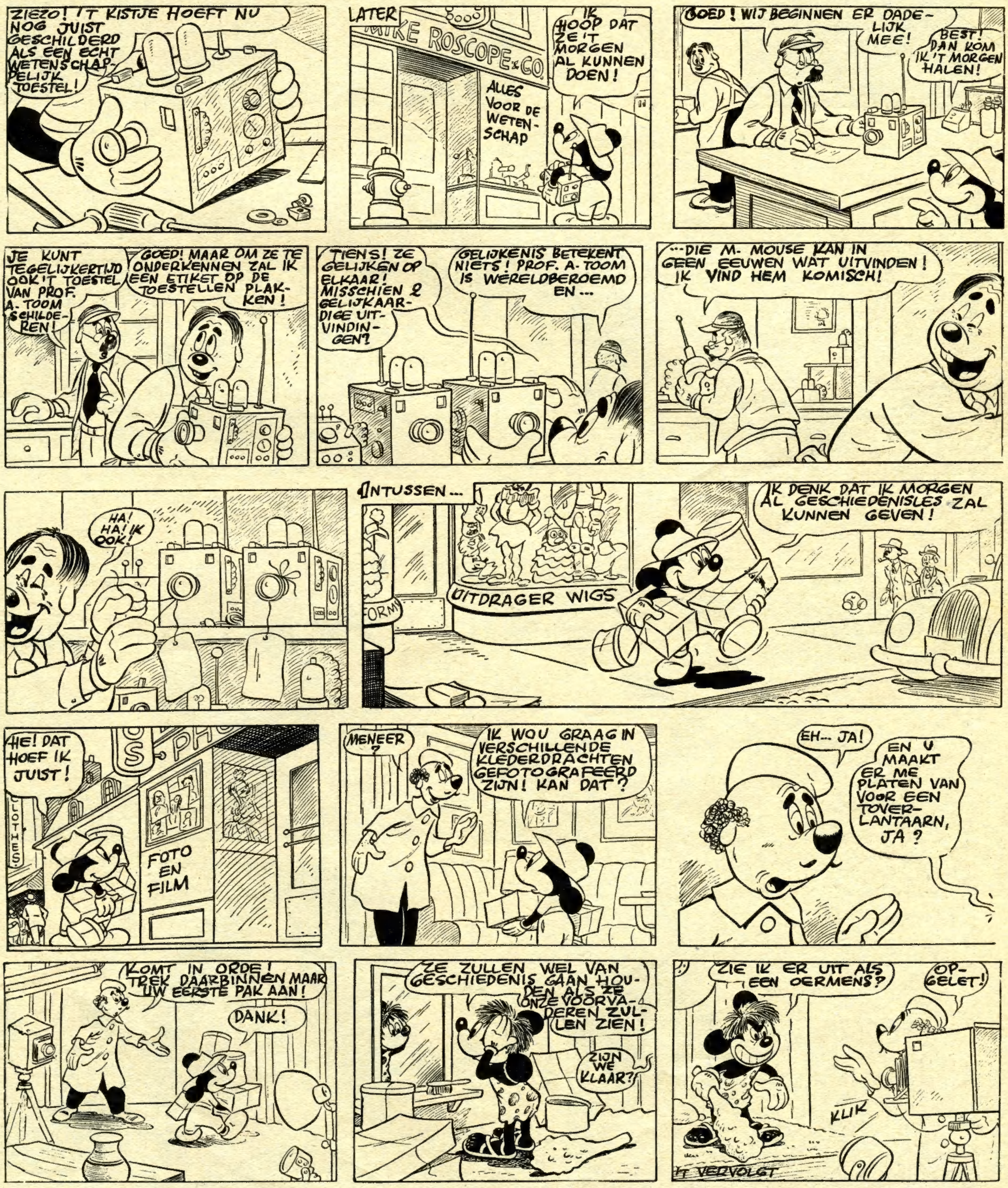

VOLGENDE WEEK: EEN GESCHIEDENISLES WORDT VOORBEREID.

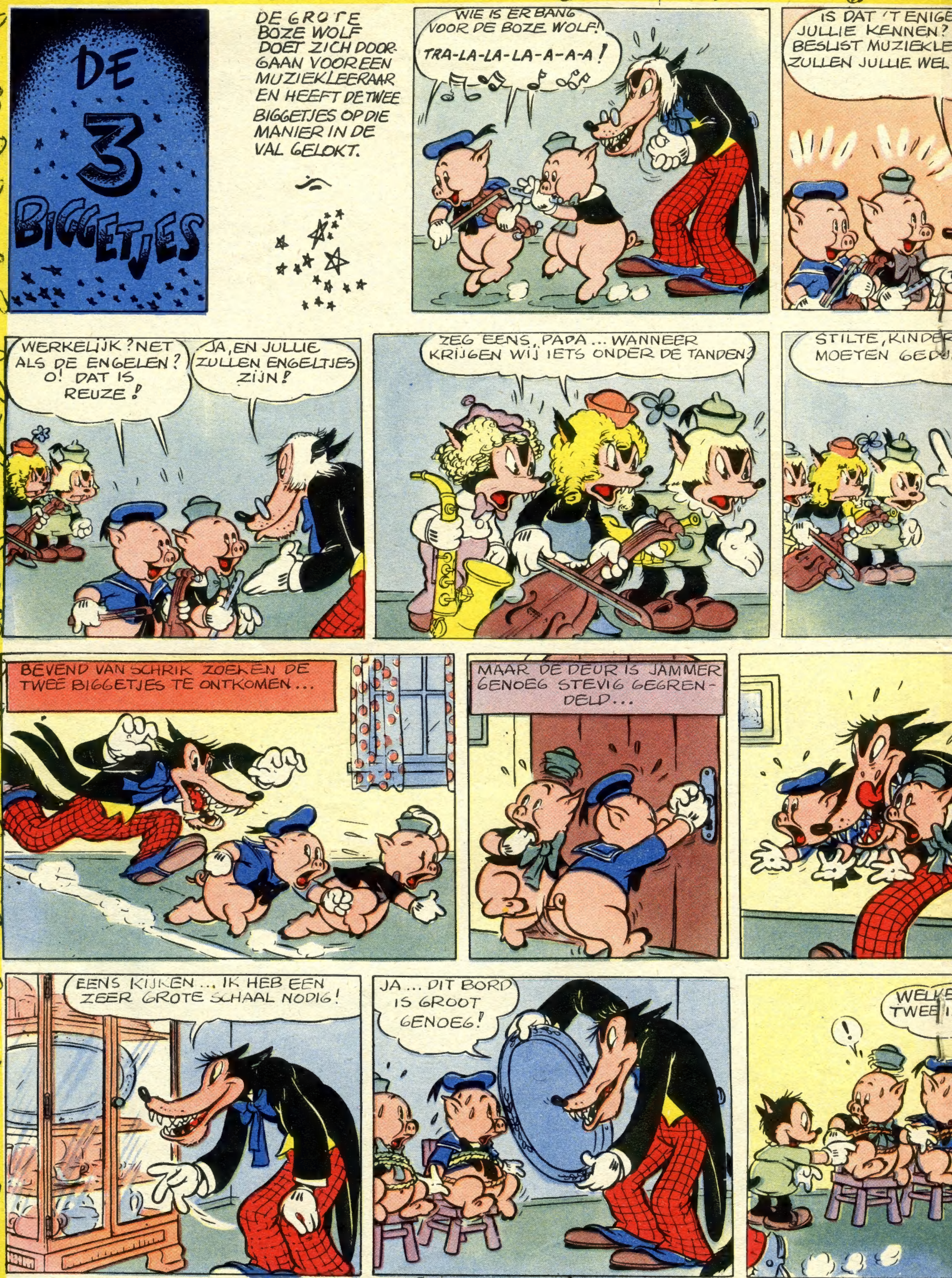

DE 3 BIGGETJES
DE GROTE BOZE WOLF DOET ZICH DOORGAAN VOOR EEN MUZIEKLEERAAR EN HEEFT DE TWEE BIGGETJES OP DIE MANIER IN DE VAL GELOKT.
WIE IS ER BANG VOOR DE BOZE WOLF!
TRA-LA-LA-LA-A-A-A!
IS DAT 'T ENIGE JULLIE KENNEN? BESLIST MUZIEKLE ZULLEN JULLIE WEL
WERKELIJK? NET ALS DE ENGELEN? O! DAT IS REUZE!
JA, EN JULLIE ZULLEN ENGELTJES ZIJN!
ZEG EENS, PAPA... WANNEER KRIJGEN WIJ IETS ONDER DE TANDEN?
STILTE, KINDER MOETEN GED
BEVEND VAN SCHRIK ZOEKEN DE TWEE BIGGETJES TE ONTKOMEN...
MAAR DE DEUR IS JAMMER GENOEG STEVIG GEGRENDELD...
EENS KIJKEN... IK HEB EEN ZEER GROTE SCHAAL NODIG!
JA... DIT BORD IS GROOT GENOEG!
WELKE TWEE I

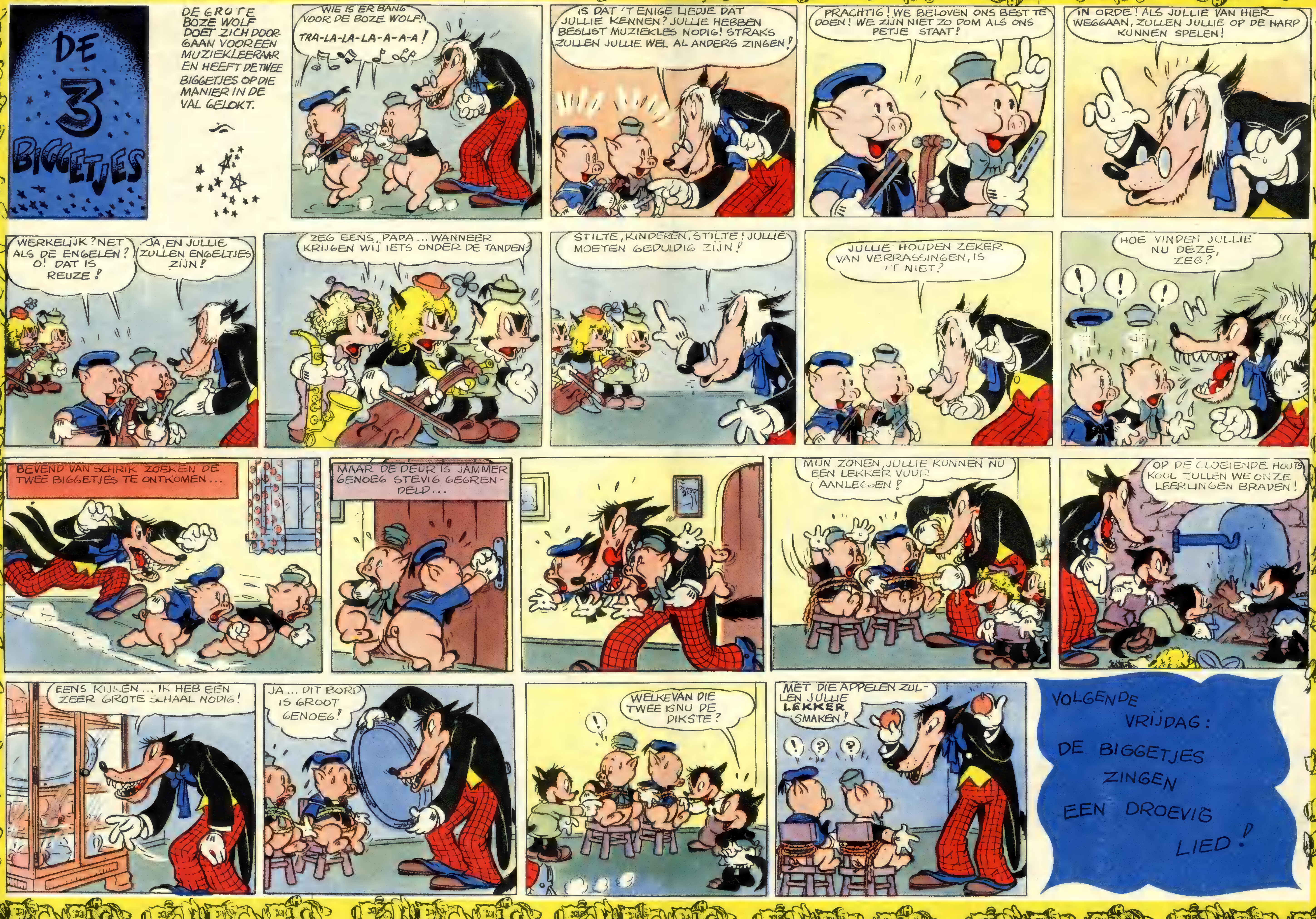
DE 3 BIGGETJES
DE GROTE BOZE WOLF DOET ZICH DOORGAAN VOOR EEN MUZIEKLEERAAR EN HEEFT DE TWEE BIGGETJES OP DIE MANIER IN DE VAL GELOKT.
WIE IS ER BANG VOOR DE BOZE WOLF!
TRA-LA-LA-LA-A-A-A!
IS DAT 'T ENIGE LIEDJE DAT JULLIE KENNEN? JULLIE HEBBEN BESLIST MUZIEKLES NODIG! STRAKS ZULLEN JULLIE WEL AL ANDERS ZINGEN!
PRACHTIG! WE BELOVEN ONS BEST TE DOEN! WE ZIJN NIET ZO DOM ALS ONS PETJE STAAT!
IN ORDE! ALS JULLIE VAN HIER WEGGAAN, ZULLEN JULLIE OP DE HARP KUNNEN SPELEN!
WERKELIJK? NET ALS DE ENGELEN? O! DAT IS REUZE!
JA, EN JULLIE ZULLEN ENGELTJES ZIJN!
ZEG EENS, PAPA... WANNEER KRIJGEN WIJ IETS ONDER DE TANDEN?
STILTE, KINDEREN, STILTE! JULLIE MOETEN GEDULDIG ZIJN!
JULLIE HOUDEN ZEKER VAN VERRASSINGEN, IS 'T NIET?
HOE VINDEN JULLIE NU DEZE, ZEG?
BEVEND VAN SCHRIK ZOEKEN DE TWEE BIGGETJES TE ONTKOMEN...
MAAR DE DEUR IS JAMMER GENOEG STEVIG GEGRENDELD...
MIJN ZONEN JULLIE KUNNEN NU EEN LEKKER VUUR AANLEGGEN!
OP DE GLOEIENDE HOUTSKOOL ZULLEN WE ONZE LEERLINGEN BRADEN!
EENS KIJKEN... IK HEB EEN ZEER GROTE SCHAAL NODIG!
JA... DIT BORD IS GROOT GENOEG!
WELKE VAN DIE TWEE IS NU DE DIKSTE?
MET DIE APPELEN ZULLEN JULLIE **LEKKER** SMAKEN!
VOLGENDE VRIJDAG: DE BIGGETJES ZINGEN EEN DROEVIG LIED!

ENIGE LIEDJE DAT
NEN? JULLIE HEBBEN
EKLES NODIG! STRAKS
WEL AL ANDERS ZINGEN!
PRACHTIG! WE BELOVEN ONS BEST TE DOEN! WE ZIJN NIET ZO DOM ALS ONS PETJE STAAT!
IN ORDE! ALS JULLIE VAN HIER WEGGAAN, ZULLEN JULLIE OP DE HARP KUNNEN SPELEN!
NDEREN, STILTE! JULLIE
EDULDIG ZIJN!
JULLIE HOUDEN ZEKER VAN VERRASSINGEN, IS 'T NIET?
HOE VINDEN JULLIE NU DEZE, ZEG?
!
!
!
MIJN ZONEN, JULLIE KUNNEN NU EEN LEKKER VUUR AANLEGGEN!
OP DE GLOEIENDE HOUTSKOOL ZULLEN WE ONZE LEERLINGEN BRADEN!
ELKE VAN DIE
EE IS NU DE
DIKSTE?
MET DIE APPELEN ZULLEN JULLIE LEKKER SMAKEN!
!
?
?
VOLGENDE VRIJDAG: DE BIGGETJES ZINGEN EEN DROEVIG LIED!

SAMENVATTING

Verscheidene bergstreken van de Peruaanse Andes zijn nog ononderzocht. Een groep ontdekkingsreizigers richt een expeditie in, die onder leiding staat van Prof Tellier, en naar diens naam de Tellier-expeditie genoemd wordt. Het doel van de expeditie : de geheimzinnige vallei ontdekken, waarvan de ligging nog in geen enkel kaartenboek voorkomt, doch waarvan een paar alpinisten beweren dat zij werkelijk bestaat.

Tien Man Vermist

door

Ch.-L. SOUVELIER

HOOFDSTUK II

DE ONBEKENDE VALLEI

TOEN het kamp ingericht en de duisternis volledig was, verlieten de de vijf blanken stil hun tenten. Op de tast liepen zij langsheen de rotswanden in de richting van de onbekende vallei. Plots kwamen zij zich voor een diepe, donkere afgrond te bevinden, waarvan zij niet eens de bodem konden zien.

— De vallei ! fluisterde Picolet.

— Ze bestaat dus werkelijk ! triomfeerde Hickelby met een zucht van verlichting.

— Misschien wel, misschien ook niet, merkte Prof Tellier nuchter op. Wij zullen het eerst morgen bij dageraad weten.

Al de leden van de expeditie hadden echter de indruk, dat zij het gestelde doel bereikt hadden. Lord Hawk wakkerde hun verwachtingen aan door op te merken, dat de plaats, waar zij zich bevonden, een zachtere temperatuur had dan die waar zij het kamp hadden opgeslagen. Het was dus bijna zeker dat zij zich vóór de tropische vallei bevonden, waarvan het bestaan het eerst door Alvarez en, later, door Richardson erkend was.

— Laten we nu gaan slapen, stelde Lord Hawk voor. Morgen zal de zon ons leiden !

Weldra was het kamp onder de sterrenhemel ingeslagen.

Toen 't begon te dagen, sloop Hickelby omzichtig uit de tent. Hij wilde zijn compagnons niet storen in hun slaap en van een andere kant kon hij niet weerstaan aan 't verlangen om het eerst de onbekende vallei te aanschouwen.

Het was ijskoud in de schemering en zijn aangezicht en vingers verkleumden. Hij droeg zijn karabijn aan de riem en glipte als een boosdoener naar de V-ingang. Als de vallei alleen een droomgezicht mocht blijken, dan wilde hij de eerste zijn om zich daarvan te overtuigen, want in zijn binnenste werd een strijd gevoerd tussen hoop en vertwijfeling. Bestond ze werkelijk, dan zou hij met reden kunnen uitroepen :

— Vrienden, ik heb ze gezien, die geheimzinnige, tropische vallei !

Een blijdere morgengroet zou hij zijn gezellen bezwaarlijk kunnen brengen.

Plots dook de zon van achter de rotsen op en de Engelsman kreeg nog net te tijd om zich loodzwaar tegen de grond te werpen : bij 't daglicht had hij een silhouet tussen de rotsen opgemerkt, aan de boord van de vallei. Hij laadde zijn karabijn en schreed voorzichtig op de knieën verder. Hierbij beschreef hij een halve cirkel en kwam in de rug van de verontrustende verschijning te staan.

De man keerde zich om, precies of hij Hickelby verwachtte, en zei in het Engels :

— Niet slecht gekropen, vriend ! Ik feliciteer je ! Als ik je niet uit de richting van 't kamp had horen komen en uw pas herkend had, dan zou u me verrast hebben, zo waar ik Hawk heet !

Hickelby keek naar de lord met onbeschrijfelijke ontgoocheling in de ogen. Hawk zag 't en zeide :

— Laat de loop van uw wapen maar zakken, vriend, en kom aan mijn zijde de onbekende vallei aanschouwen : ze bestaat !

Lord Hawk sprak op een rustige, losse toon, precies als wanneer hij Hickelby zou verteld hebben, dat zijn vader een Engelsman was. Hij strekte de arm naar de diepte en Hickelby blikte in de aangewezen richting. Het zonlicht bestreek reeds een helft van de vallei, die een ovale vorm had en zowat een uitgestrektheid van vijf kilometer lang bij drie kilometer breed kon hebben. Het was een heerlijk bos- en steppelandschap, in zijn lengte gedwarst door het zilveren lint van een rivier.

— Magnifiek is ze ! riep Hickelby in vervoering uit. Een kleine vallei, of liever : een groot dal ! Maar ... hoe geraken we er in ?

De vallei, wier bodem werkelijk de aanblik van een tropische streek bood, met een wild-weelderige plantengroei, had de vorm van een reusachtige kom, waarvan de wanden, gevormd door hoge steile rotsen, wel zeshonderd voet hoog waren.

— Ik denk dat ik een weg gevonden heb, sprak Lord Hawk. Kijkt u eens door mijn verrekijker. Ginds ziet u een grote kegelrots, en als ik me niet bedrieg slingert daar een vrij ondiepe gleuf rond. Kijkt u maar rustig terwijl ik de drie geleerden ga wekken, die niet schijnen te vermoeden dat de zon al op is.

Terwijl Lord Hawk naar het kamp keerde, onderzocht Hickelby met de prismatische verrekijker de meest verborgen hoekjes van de vallei. Een spoor van menselijk of dierlijk leven scheen er niet te zijn. Geen vlek die op 't bestaan van een dorpje zou wijzen. Een echt lustoord zonder vertier was het. En het was wel wonderbaar, dat zo'n heerlijk oord, met rijke natuurschatten en tropisch klimaat, in 't hartje van de koude, onherbergzame Andes als een oase in de woestijn lag.

Hickelby lag neer op de rand van de afgrond. Als de avond te voren voelde hij de warme luchtdamp langsheen de rotswanden opstijgen.

Even later kwamen de geleerden Tellier, Picolet en Andrieux, op afstand gevolgd door de weinig gehaaste Lord Hawk, aanlopen.

Toen Hickelby ze in de gaten kreeg, wuifde hij van ver, ten teken van overwinning en keek dan rustig verder door de verrekijker.

Voor zijn ongedurige compagnons beschreef hij met luide stem al wat hij zag. Zijn vrienden apprecieerden met een ha ! of met een o ! waardoor zij hun bewondering en tevredenheid te kennen gaven. Tellier hield het perkament uit het oude boek van de Spanjaard Alvarez in de hand en knikte steeds maar, zeggende :

— Ja, 't klopt !... Ja, dat is 't !... Ja, we zijn er !

Dit laatste herhaalde hij verscheidene keren nog, alsof hij zichzelf nog ervan te overtuigen had, dat zij hun doel hadden bereikt !

DE VOLGENDE WEEK :
EERSTE KENNISMAKING

MICKEY'S WEKELIJKSE TOMBOLA

En nu nog 25!

83e TREKKING

DE WINNAAR VAN DE HOOFDPRIJS

PLANCKE Marc,

ARTHUR GOEMAERELAAN, 93, ANTWERPEN

LIDKAART Nr [redacted]

[redacted] kiezen tussen [redacted] polshorloge, [redacted] voetbal, [redacted] tafeltennis of [redacted] fototoestel.

1. **20997** PLANCKE Marc, Arthur Goemaerelaan, 93, Antwerpen.
2. **08271** DE LOOSE Christiane, Veerstr., 39-41, Dendermonde.
3. **17641** LABIE Louis, Belœilstraat, 21, Stambruges.
4. **01900** BARTHELS Liliane, Gemeentestraat, 201, Kessel-Lo.
5. **24289** BALLA Frederic, Bourgondiëstraat, 79, Vorst.
6. **06539** BUVENS Robbie, Marcel Aubertinlaan, 27, Berchem-Antwerpen.
7. [redacted] VANDERVILT A., Stwg op Jette, 610, St-Pieters-Jette.
8. **10720** BOON Robert, Berkenlaan, 15, Bennekom (Holland).
9. **19000** DE LICHTERVELDE Emmanuel, Hoogstraat, 80, Ecaussinnes.
10. **07182** VERLINDEN Magda, Herenthalsebaan, 148, Deurne-Z.
11. **17022** BOURGEOIS Claude, Van Schoonbekestr., 108, Antwerpen.
12. **02903** VRANCKEN Francis, St-Truidensteenweg, 141, Hasselt.
13. [redacted] DUFOUR Maria, Canadastraat, 4, Vorst.
14. **12327** DE KNUYDT Juliette, Palinghuizen, 38, Gent.
15. **30077** THORY Rosette, Grote-Haagstraat, 70a, Etterbeek.
16. [redacted] RAMACKERS Jean, 8, 't Vrijhof, Eisden.
17. [redacted] DE NAYER Pierrot, Boogschuttersstraat, Brussel.
18. **09412** VAN AENRAED Willy, Koning Albertlaan, 72, Maaseik.
19. **30084** VANDERMOTTEN Chr., René Dubreucqstr., 28, Elsene.
20. **00928** VAN DE WALLE Willy, Aug. Derrestr., 50, Assebroek.
21. **15638** PAPPI John, Stwg op Leuven, 53, St-Joost-ten-Node.
22. **11625** VAN DER WETERING Corry, Rhenestraat, 4, 's Gravenhage (Holland).
23. **23381** DEMEYTS Pierre, Calaminestraat, 89, Stembert.
24. **05329** STOCKX Edgard, Slypestraat, 11, Middelkerke.
25. [redacted] HANI Remy, rue de la Savonnerie, 1, Renens (Zwits.).

DENK ER OM! UW PRIJS AANVRAGEN!

Iedere winnaar [redacted] zijn prijs binnen de 2 maand volgend op 't verschijnen van dit nummer aanvragen. Gebeurt dit niet, dan wordt de prijs als afgestaan beschouwd voor de door « MICKEY-MAGAZINE » uitgeschreven of nog uit te schrijven prijsvragen.

Bij prijsaanvraag dient de leeftijd [redacted] de winnaar [redacted]

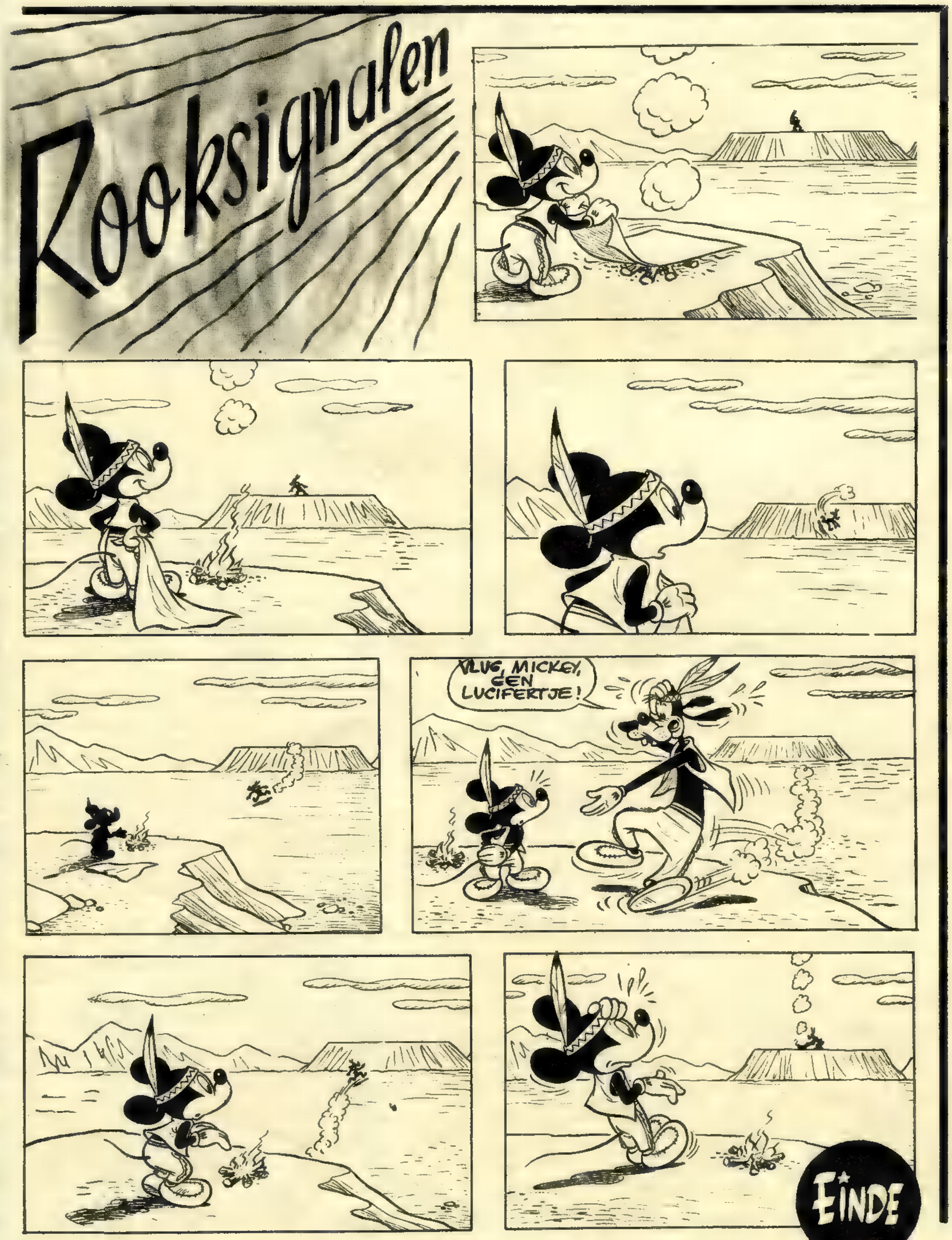

Alle goede zaken bestaan uit drie...

...En alle [redacted] clubleden hebben die drie zaken, [redacted] zijn: clubspeld, postpapier, wimpel.

DE CLUBSPELD
(Insigne)

uitgevoerd in 4 kleuren, met goudbandje, is een echt juweeltje. 't Kost 15 fr. voor België; voor Holland 1 fl. 25.

DE WIMPEL

is een leuk 4 kleurig vlaggetje in driehoeksvorm van 17 [redacted] bij 31 [redacted] Iets [redacted] betere soort voor fiets of staf. De prijs [redacted] is : 20 fr. voor België; 1 fl. 50 [redacted] Holland.

HET POSTPAPIER

voor je briefwisseling [redacted] vrienden [redacted] familie is [redacted] koop in kaftjes (omslagen) en dozen : wit, blauw, lichtgeel, zalmkleurig, [redacted] keuze. Het is [redacted] 5 verschillende Disney-figuren verlucht.

Een grote fraaie doos kost 25 fr. voor België, 1 fl. 95 voor Holland. Een kaft (pochette) met 5 dubbele bladen en 5 omslagen : 7 fr. 50 [redacted] België, [redacted] voor Holland.

LET NU WEL OP!

1. Belgische lezers bestellen zo: ze storten [redacted] som [redacted] postcheckrekening 7539.34 van « Mickey-Magazine », [redacted] Brussel.

2. Hollandse lezers bestellen niet bij « Mickey-Magazine » in Brussel, doch wel bij de Firma VAN GELDEREN (Mickey-Holland) N. Z. Voorburgwal, 230-232, Amsterdam. Postgiro 137.867.

De eenvoud ZELF!
HEMEL! 'T REGENT BAKSTENEN
HISS... SPLUTTER!
OOM DONALD, DE REGEN KLETST TOT IN DE SCHOORSTEEN EN DOOFT HET VUUR! WAT MOETEN WE DOEN?
ZIE ZO! MEER WAS ER NIET TE DOEN! 'T IS NU DICHT!
S-CLANK
LAAT DE REGEN NU MAAR VALLEN!
OOM DONALD, 'T VUUR TREKT NIET MEER!
!
VERDRAAID! DAT DING ZIT NU VAST! IK MOET HET BUITEN GAAN LOSMAKEN!
IS 'T IN ORDE, LOEKIE?
JA, OOM DONALD, MAAR 'T REGENT WEER BINNEN!
SS-S!
SPLUTTER!
HEB JE 'T KUNNEN HERSTELLEN, OOM DONALD?
MAKKELIJK!
WALT DISNEY

IK DOE HET WEL!
NEE! JE ZAL HET NIET!
DE BRADER WORDT GEBRADEN!
ZO HEB IK WOLFJE NOG NOOIT GEZIEN!
IK OOK NIET! HIJ DIE ALTIJD ZO GEHOORZAAM IS!
AL IS ZIJN VADER EEN GROTE BOZE WOLF!
IK ZAL ZE WAARSCHUWEN, MIJN VRIENDEN
DAT ZAL JE NIET!
EN OM DIT TE VOORKOMEN ZAL IK JE BINDEN!
ZIEZO! NU KAN IK RUSTIG MIJN SLAG SLAAN!
DAT LIJKT ME ERNSTIG!
JA! LATEN WE NAAR WOLFJE TOE VLIEGEN!
...EN DAAROM MOET IK BIJ DE BIGGETJES ZIJN
NATUURLIJK!
WE ZULLEN JE BEVRIJDEN, WOLFJE!
GAUW! DE TIJD DRINGT, VRIENDJES!

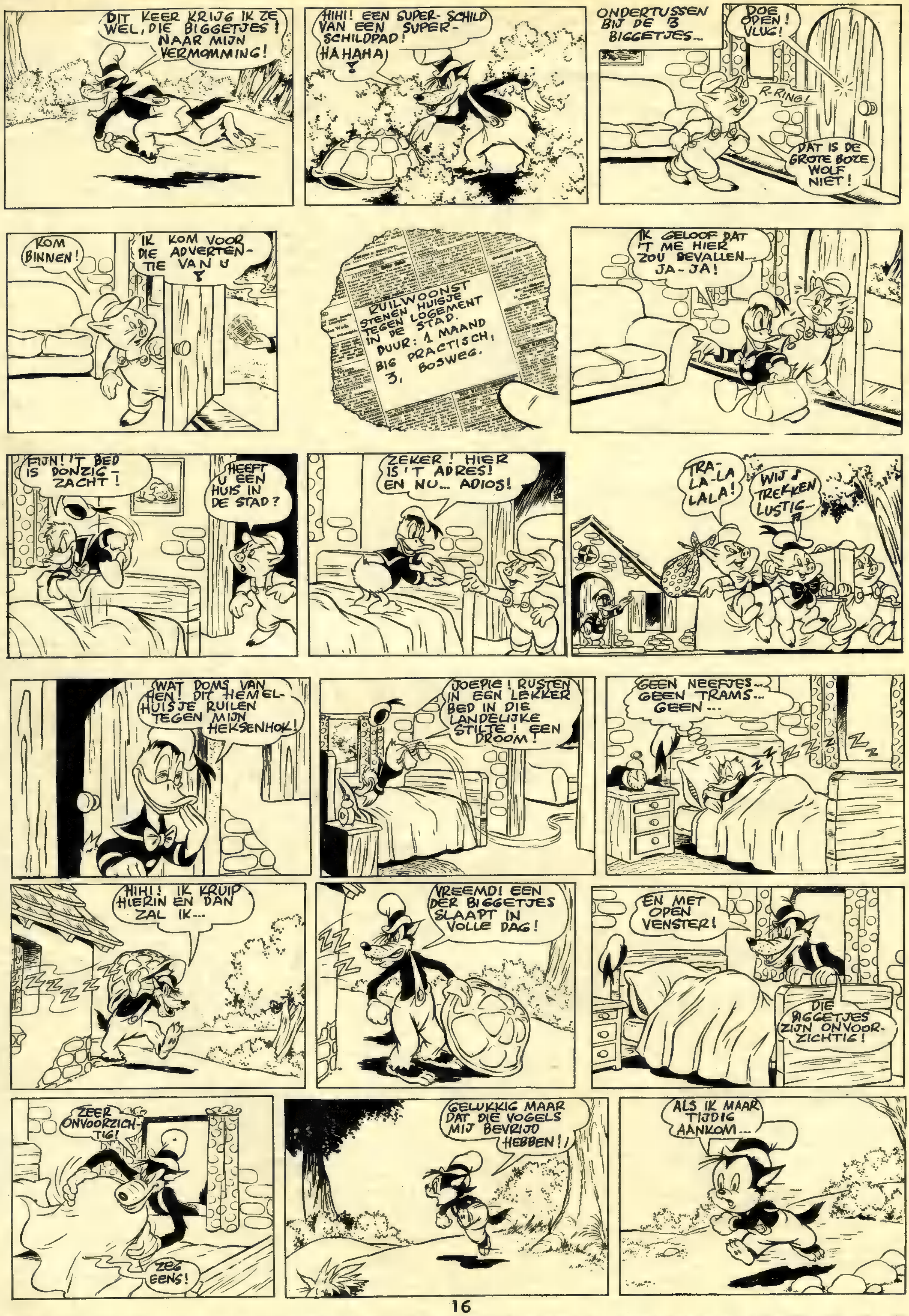
DIT KEER KRIJG IK ZE WEL, DIE BIGGETJES! NAAR MIJN VERMOMMING!
HIHI! EEN SUPER-SCHILD VAN EEN SUPER-SCHILDPAD! HAHAHA!
ONDERTUSSEN BIJ DE 3 BIGGETJES...
DOE OPEN! VLUG!
R-RING!
DAT IS DE GROTE BOZE WOLF NIET!
KOM BINNEN!
IK KOM VOOR DIE ADVERTENTIE VAN U?
RUILWOONST STENEN HUISJE TEGEN LOGEMENT IN DE STAD. DUUR: 1 MAAND BIG PRACTISCH, 3, BOSWEG.
IK GELOOF DAT 'T ME HIER ZOU BEVALLEN... JA-JA!
FIJN! 'T BED IS DONZIG-ZACHT!
HEEFT U EEN HUIS IN DE STAD?
ZEKER! HIER IS 'T ADRES! EN NU... ADIOS!
TRA-LA-LA LALA!
WIJ TREKKEN LUSTIG...
WAT DOMS VAN HEN! DIT HEMEL-HUISJE RUILEN TEGEN MIJN HEKSENHOK!
JOEPIE! RUSTEN IN EEN LEKKER BED IN DIE LANDELIJKE STILTE! EEN DROOM!
GEEN NEEFJES... GEEN TRAMS... GEEN ...
HIHI! IK KRUIP HIERIN EN DAN ZAL IK...
VREEMD! EEN DER BIGGETJES SLAAPT IN VOLLE DAG!
EN MET OPEN VENSTER!
DIE BIGGETJES ZIJN ONVOORZICHTIG!
ZEER ONVOORZICHTIG!
ZEG EENS!
GELUKKIG MAAR DAT DIE VOGELS MIJ BEVRIJD HEBBEN!
ALS IK MAAR TIJDIG AANKOM...

Ons compleet verhaal:

Ons compleet verhaal:

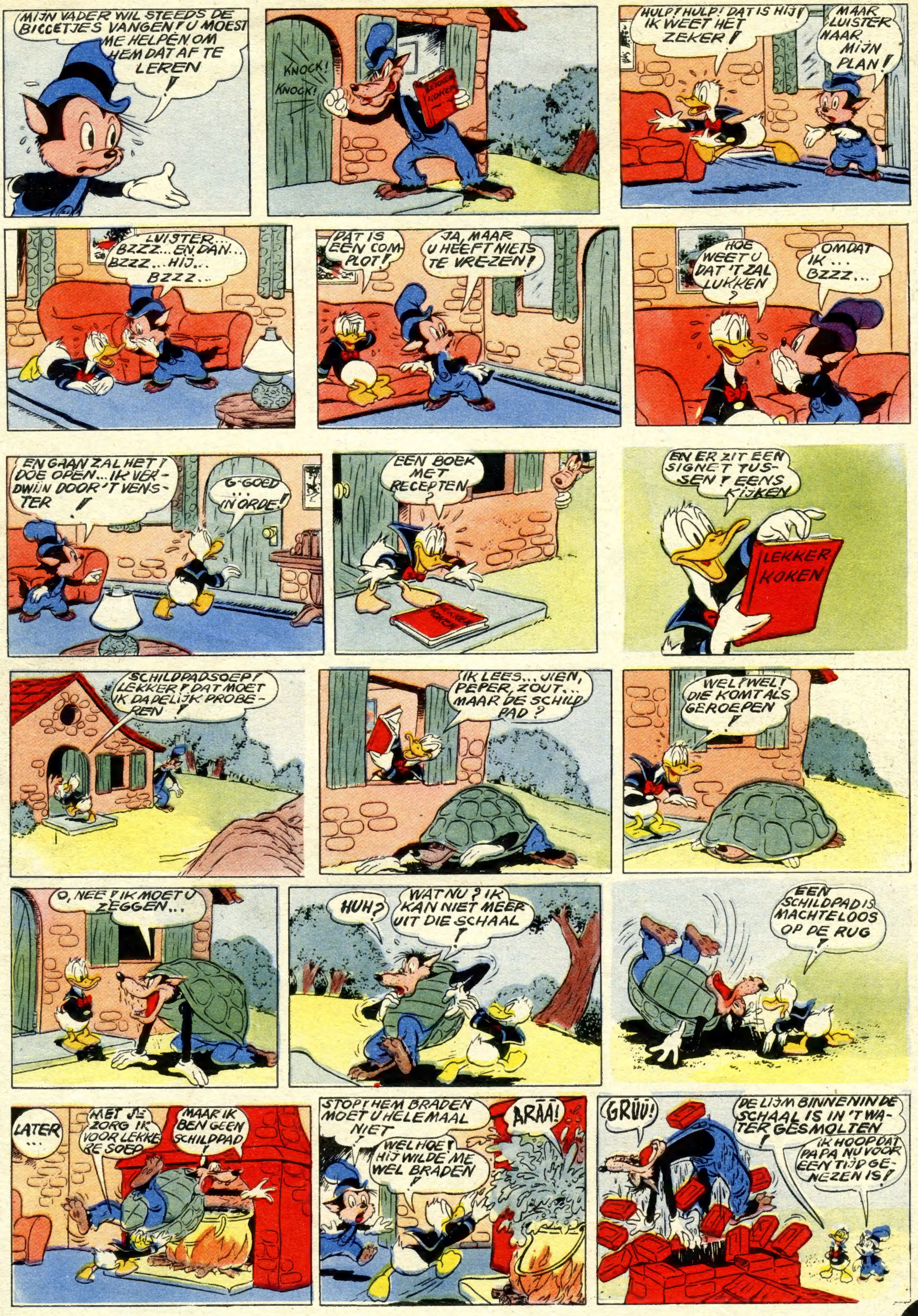

VOLGENDE WEEK: **GROOTMOEDER GAAT AANZITTEN!** EINDE

Ook een nalatenschap

Een oude pachter vermaakte bij zijn dood zijn stallen aan zijn 3 zonen. De oudste zou de helft, de tweede een derde en de jongste een negende van de paarden ontvangen.

De stallen waren echter 17 paarden rijk. Dit getal is deelbaar noch door 2, noch door 3, noch door 9 en... de zonen vonden er geen oplossing voor.

Een geraadpleegde notaris loste echter het netelige probleem netjes op en ieder ontving wat hem toekwam. Hoe legde de notaris het aan boord?

(Ingezonden door Miepje Borsma, Den Haag)

De oplossing vind je onderaan!

RAADSELTJES

1. Waarom maakten de Joden een gouden kalf? **(Goovaerts Jan, Tervuren)**

Antwoord : Omdat ze geen goud genoeg hadden voor een koe.

•

2. Het is bruin en grijs, springt en vliegt. **(Allemeesch Denise, Diksmuide)**

Antwoord : De mus.

•

3. Ik word noch gegeten, noch gedronken en toch smaak ik voor velen goed. **(Vansteenkiste Georges, Oostende)**

Antwoord : Tabak.

•

4. Het is één en toch is het twee. Wat is het? **(Vossenaer Lizy, Berchem)**

Antwoord : Een paar handschoenen.

•

5. Wie kan alle talen spreken zonder naar school te gaan? **(Vancauwenbergh M.-T., Vilvoorde)**

Antwoord : De radio.

Tommie en moeder zitten samen samen in de auto, klaar om weg te rijden. Plots ontdekt moeder dat ze haar contactsleuteltje vergeten is en zegt tegen Tommie :

— Loop, jongen, haal gauw de contactsleutel! Hij ligt boven in de schuif!

— Goed, moeder, zegt Tommie, maar rijdt ondertussen niet weg, he!

(Cotterell W.-D., Elspeet)

•

FRANSKE : Oom, kun je misschien een frank wisselen?

OOM : Hoe wilt ge 't gewisseld hebben?

FRANSKE : Liefst in vijffrankstukken, oom!

(Suykerbuyk Eliza, Essen)

Door een kaart passeren!

Als iemand je nu zou vragen : « Kun je door een speelkaart passeren? », dan zou je de persoon misschien voor een dwaas houden. En als hij je zou zeggen : « Dat kan ik! », dan zou je al gaan denken : « Misschien een goochelaar! Maar ik wil het toch eerst zien en... dan geloven! »

Wel, als die persoon 't je zou voorgedaan hebben dan zou je zeggen : « Nu, 't gaat

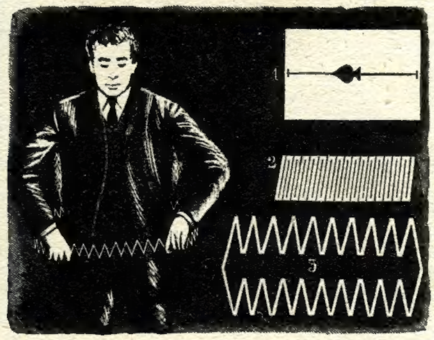

makkelijker dan men vermoedt! » En dat is ook zo.

Volg eens even bij de tekening. We nemen een kaart, bv. Schoppen aas. Bij middel van een scheermesje of een fijne schaar knippen we de kaart in haar lengte door, echter zo, dat er aan de boven- en onderkant een strookje (bandje) vast blijft (fig. 1). Zo is de kaart nu in twee verdeeld. Bij figuur 2 wordt aangetoond hoe je beide helften moet inknippen. Je merkt dat zo'n helft eerst van de binnenkant geknipt wordt, dan van de buitenkant, zodat er opeenvolging van smalle reepjes ontstaat, die tenslotte figuur 3 voorstellen. Hoe smaller de reepjes zijn, hoe groter krans je bekomt. Wie zeer fijn kan knippen, haalt wel een omtrek van 1 m 30!

En daar kan zelfs een dikkerd door!

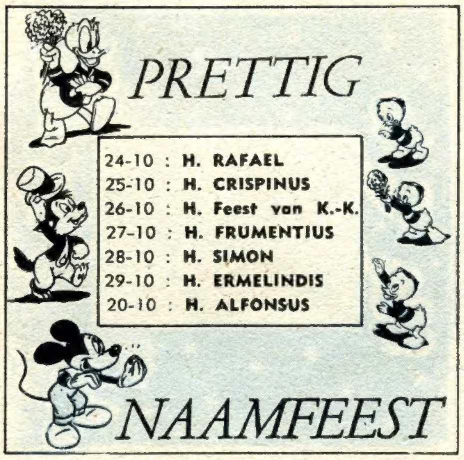

PRETTIG NAAMFEEST

24-10 :	H. RAFAEL
25-10 :	H. CRISPINUS
26-10 :	H. Feest van K.-K.
27-10 :	H. FRUMENTIUS
28-10 :	H. SIMON
29-10 :	H. ERMELINDIS
20-10 :	H. ALFONSUS

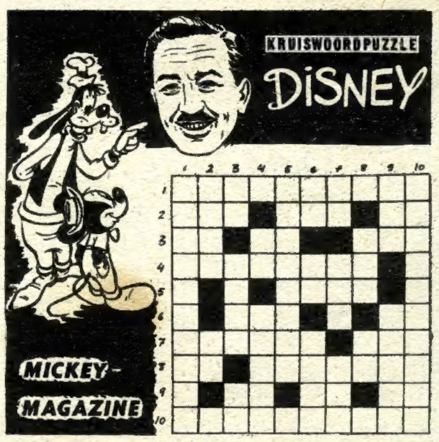

HORIZONTAAL

1. Mooi, fris weder in het voorjaar. - 2. Kinderwoord voor grootmoeder; Faam, achting; Noot. - 3. Voorzetsel; Pers. vnw.; Schrijfmiddel. - 4. Een der drie caballero's. - 5. Kleur. - 6. Jongensnaam; Begin en einde van pauw. - 7. Terugtrekken van troepen; Meisjesnaam. - 8. Een der ouders; Beweging van smekende persoon. - 9. Lidwoord; Noot; Omgekeerd voegwoord. - 10. Zonnelicht in het hoge Noorden.

VERTICAAL

1. Verschansingen voor soldaten. - 2. Meisjesnaam; Noot. - 3. Voorzetsel; Vul in : NAIM (mirakelplaats). - 4. Middeleeuwse schrijfwijze van « ik »; Vergrotende trap van vaak. - 5. Bosdiertje. - 6. Wij; Pers. vnw.; Aanspreektitel van de koning. - 7. Voornaamwoord (ook : daar); Vroeger, voordat. - 8. Lichte stoot; Afk. van meervoud. - 9. Andere vorm van eed; Klavierinstrument. - 10. Rondslenteren, wandelen zonder doel.

(Oplossing in Nr 108)

Dit nummer werd met vergunning van Walt Disney door de Belgische Studio's verwezenlijkt. - Copyr. Walt Dsiney Production 1952. Alle rechten voorbehouden.

Oplossing van het probleem der nalatenschap

De notaris kwam met een paard (van een andere boer) en zei : « Ziezo, nu hebben we 18 paarden! De helft daarvan is 9; een derde is 6, een negende is 2! » Hij schonk de oudste 9 de tweede 6 en de jongste 2 paarden, in totaal dus 17. En hij bracht 't geleende paard naar de boer terug! Dat was wel een slimme notaris, niet?

OPLOSSING KRUISWOORD NUMMER 106

Horizontaal doorgelezen : BOS - O - T - LEA - GAREN - LA - E - MIG - REDEN - NA - A - SEM - BEKEN - NU - I - SAS.

MICKEY MAGAZINE Het jeugdblad voor jongens en meisjes.

Uitgaven Pont-Levis — Verantwoordelijk uitgever : Frans PRETE, beheerder-afgevaardigde, 47, Hopstraat, Brussel.

MICKEY-HOLLAND
M. van Gelderen en Zoon, N. Z. Voorburgwal, 232, Amsterdam.
Postgiro : 137.867
ABONNEMENT :
3 m. : fl. 5.- - 6 m. : fl. 9.75 - 1 jaar : fl. 19.-

Postcheck : Nr 7539.34

ABONNEMENTSPRIJS :

	3 m.	6 m.	1 jaar
België ...fr.	72.—	138.—	270.—
B. Kongo fr.	75.—	145.—	283.—
Luchtp. :	235.—	460.—	907.—

Alle briefwisseling is te richten aan :
MICKEY-MAGAZINE, 47, Hopstraat, Brussel.

CLUB MICKEY BON 107

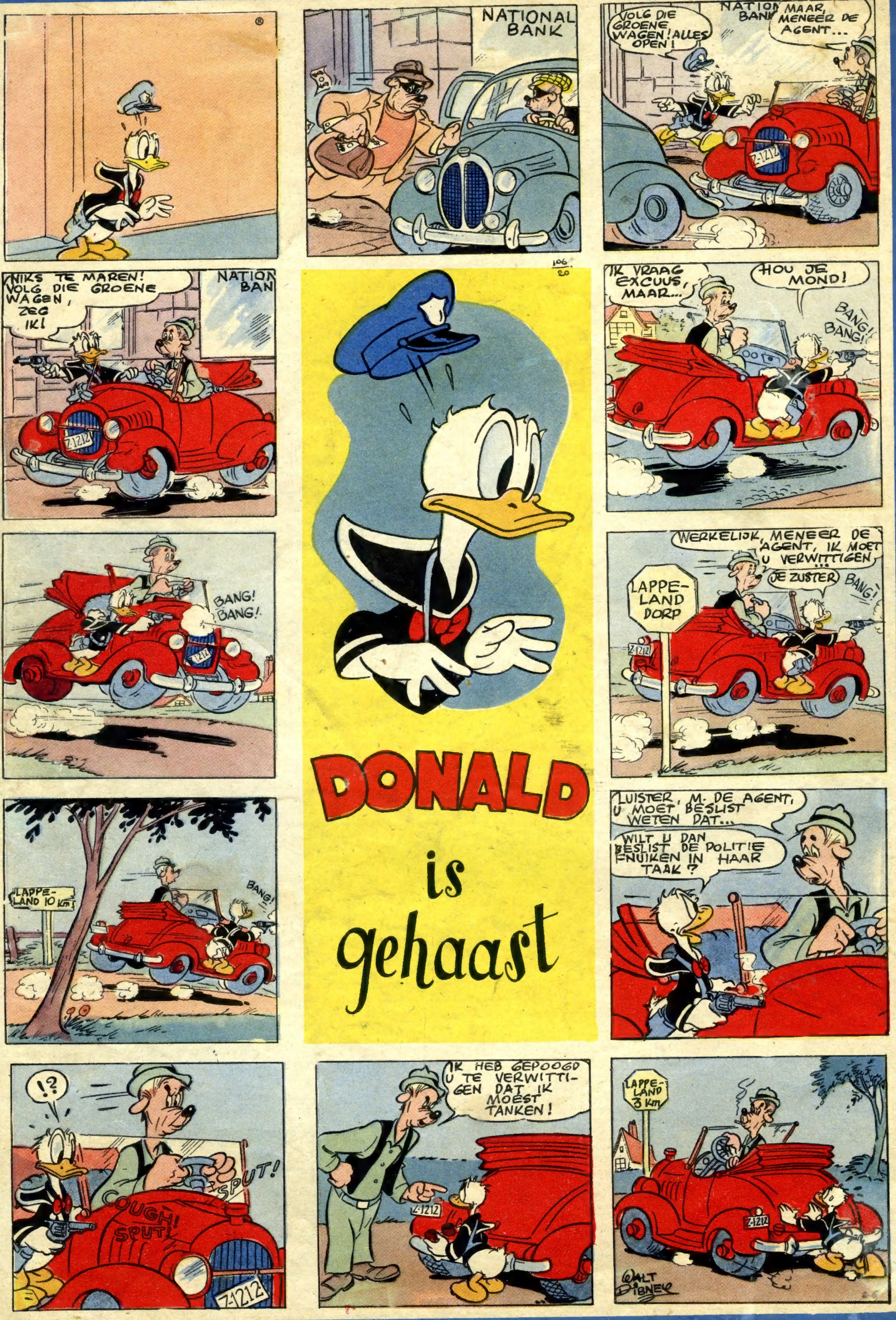

IN BELGIE GEDRUKT bij de N.V. Drukkerij voor Nijverheid en Financie, « IMIFI », 47, Hopstraat, Brussel